

รายงานการเปิดเผยข้อมูลการดำรงเงินกองทุน
ตามหลักเกณฑ์ Basel III – หลักการที่ 3
ณ วันที่ 30 มิถุนายน 2558



สารบัญ

	หน้า
ขอบเขตการเปิดเผยข้อมูล	1
โครงสร้างเงินกองทุนของธนาคาร	1
เงินกองทุนขั้นต่ำเพื่อรองรับความเสี่ยง	2
ความเพียงพอของเงินกองทุน	3
การเปิดเผยข้อมูลเงินกองทุนเพิ่มเติมตามหลักเกณฑ์ Basel III ของ BCBS	4

ขอบเขตการเปิดเผยข้อมูล

ตามที่ธนาคารแห่งประเทศไทยได้กำหนดให้ธนาคารพาณิชย์ต้องดำเนินการเปิดเผยข้อมูลเกี่ยวกับการดำรงเงินกองทุนเพื่อเป็นมาตรการส่งเสริมการใช้การกำกับดูแลโดยตลาด (Market Discipline) พร้อมทั้งให้บุคคลภายนอก รวมถึงผู้มีส่วนได้เสียสามารถใช้เป็นข้อมูลในการประเมินความเสี่ยงและเสถียรภาพทางการเงินของธนาคารได้อย่างเพียงพอเหมาะสมและเป็นกระบวนการเสริมสร้างระบบการบริหารความเสี่ยงที่ดีของสถาบันการเงินอีกทางหนึ่งด้วย

ธนาคารจึงตระหนักถึงความสำคัญของการเปิดเผยข้อมูลเกี่ยวกับการดำรงเงินกองทุน โดยได้จัดทำรายงานและเปิดเผยรายงานผ่านทางเว็บไซต์ของธนาคาร (www.lhbank.co.th) ที่ยังบุคคลย่อและหมายเหตุประกอบงบการเงินสำหรับงวดประจำปีบัญชี ซึ่งการเปิดเผยข้อมูลดังกล่าวเป็นไปตามแนวทางการเปิดเผยข้อมูลเกี่ยวกับการดำรงเงินกองทุน ตามข้อกำหนดของธนาคารแห่งประเทศไทยซึ่งครอบคลุมในระดับธนาคาร Solo Basic และระดับกลุ่มธุรกิจทางการเงิน Full Consolidation

สำหรับวิธีการคำนวณสินทรัพย์เสี่ยงและการดำรงเงินกองทุนขั้นต่ำเป็นไปตามข้อกำหนดของธนาคารแห่งประเทศไทย และหลักเกณฑ์ Basel II และ Basel III ได้แก่ การใช้วิธีมาตรฐาน (Standardised Approach) สำหรับความเสี่ยงด้านเครดิต (Credit Risk) และ การใช้วิธีมาตรฐาน (Standardised Approach (SA-OR)) สำหรับความเสี่ยงด้านปฏิบัติการ (Operational Risk) สำหรับความเสี่ยงด้านตลาด (Market Risk) นั้น ปัจจุบันธนาคารยังไม่ได้กำหนดวิธีการคำนวณ เนื่องจากธนาคารยังไม่มีธุรกรรมในบัญชีเพื่อการค้า (Trading Book)

โครงสร้างเงินกองทุนของธนาคาร

การดำรงเงินกองทุนเป็นเครื่องมือสำคัญสำหรับการบริหารความเสี่ยงและการรักษาเสถียรภาพการดำเนินงานของสถาบันการเงิน ธนาคารได้ตระหนักถึงความสำคัญกับการบริหารจัดการให้เงินกองทุนมีคุณภาพที่ดีในปริมาณที่เพียงพอ สำหรับรองรับความเสียหายที่อาจเกิดขึ้นทั้งในภาวะปกติและภาวะวิกฤต

จากข้อมูลสิ้นสุด ณ วันที่ 30 มิถุนายน 2558 ธนาคารมีองค์ประกอบเงินกองทุนตามหลักการ Basel III ทั้งสิ้นมูลค่า 19,812.86 ล้านบาท ประกอบด้วย เงินกองทุนชั้นที่ 1 ที่เป็นส่วนของเจ้าของ (Common Equity Tier 1: CET 1) มูลค่า 14,171.11 ล้านบาท และเงินกองทุนชั้นที่ 2 (Tier 2) มูลค่า 5,641.76 ล้านบาท คิดเป็นร้อยละ 71.52 และร้อยละ 28.48 ของเงินกองทุนทั้งสิ้น ตามลำดับ โดยเงินกองทุนชั้นที่ 2 ของธนาคารที่เพิ่มขึ้นมาจากการออกตราสารหนี้ด้อยสิทธิอายุ 10 ปี จำนวน 4,000 ล้านบาท ในเดือนพฤษภาคม 2558 ทำให้ธนาคารมีเงินกองทุนรองรับความเสี่ยงและการขยายตัวของการดำเนินธุรกิจในอนาคตได้เพิ่มมากยิ่งขึ้น

ทั้งนี้ ธนาคารไม่มีตราสารทางการเงินที่สามารถนับเป็นเงินกองทุนชั้นที่ 1 (Additional Tier 1) ปรากฏรายละเอียดดังแสดงตาม ตารางที่ 1

แผนภาพที่ 1 โครงสร้างเงินกองทุนของธนาคาร

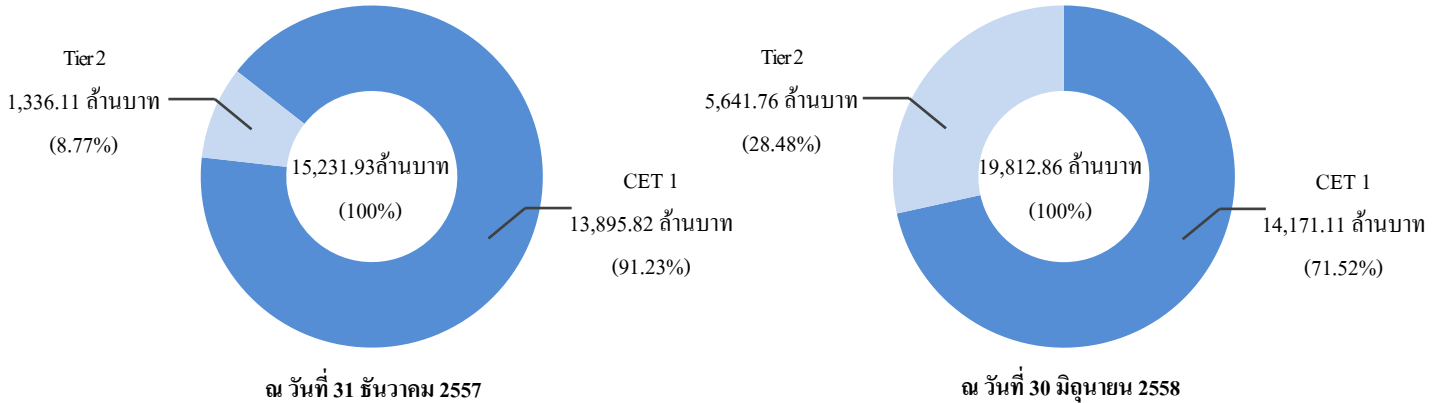

เงินกองทุนขั้นต่ำเพื่อรองรับความเสี่ยง

ธนาคารได้ดำรงเงินกองทุนตามหลักเกณฑ์ Basel III เพื่อรองรับความเสี่ยงแต่ละด้านทั้งสิ้นมูลค่า 11,992.63 ล้านบาท ประกอบด้วย เงินกองทุนขั้นต่ำสำหรับความเสี่ยงด้านเครดิตมูลค่า 11,438.56 ล้านบาท และเงินกองทุนขั้นต่ำสำหรับความเสี่ยงด้านปฏิบัติการมูลค่า 554.07 ล้านบาท ซึ่งคิดเป็นร้อยละ 95.38 และร้อยละ 4.62 ของเงินกองทุนขั้นต่ำทั้งสิ้น ตามลำดับ

ทั้งนี้ ธนาคารไม่ต้องดำรงเงินกองทุนขั้นต่ำสำหรับความเสี่ยงด้านตลาดเนื่องจากธนาคารไม่มีธุรกรรมในบัญชีเพื่อการค้า (Trading Book) ปรากฏรายละเอียดดังแสดงตาม ตารางที่ 2 และ ตารางที่ 3

แผนภาพที่ 2 เงินกองทุนขั้นต่ำที่ธนาคารต้องดำรง

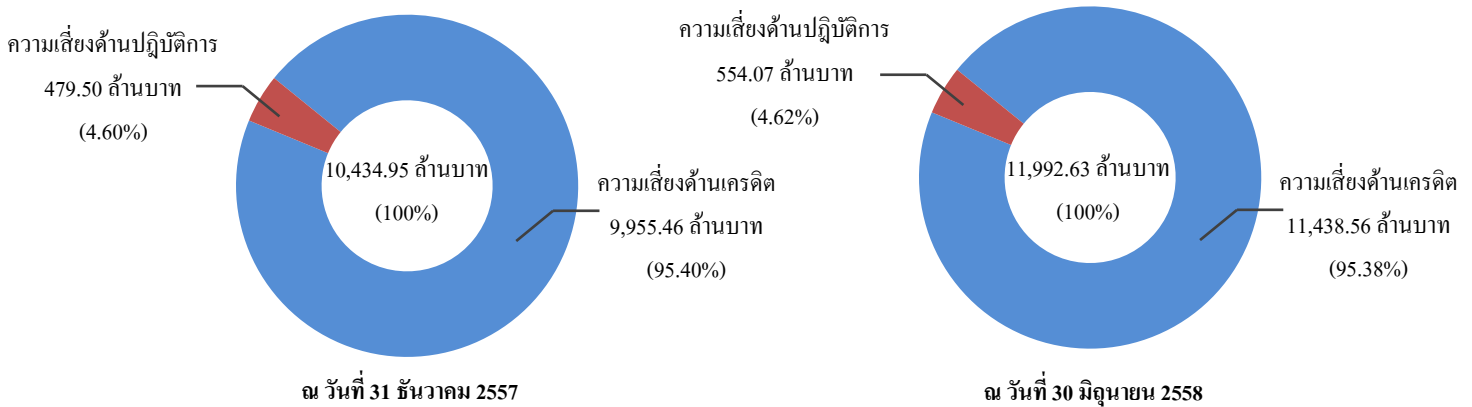



ความเพียงพอของเงินกองทุน

ความเพียงพอของเงินกองทุนที่ธนาคารต้องดำรงตามหลักเกณฑ์ Basel III นั้น สามารถพิจารณาได้จากอัตราส่วนเงินกองทุนทั้งสิ้นต่อสินทรัพย์เสี่ยง อัตราส่วนเงินกองทุนชั้นที่ 1 ต่อสินทรัพย์เสี่ยง และอัตราส่วนเงินกองทุนชั้นที่ 1 ที่เป็นส่วนของเจ้าของ (Common equity tier 1: CET 1) ต่อสินทรัพย์เสี่ยง โดย ณ วันที่ 30 มิถุนายน 2558 ธนาคารมีอัตราส่วนเงินกองทุนทั้งสิ้นต่อสินทรัพย์เสี่ยงอยู่ที่ร้อยละ 14.04 อัตราส่วนเงินกองทุนชั้นที่ 1 ต่อสินทรัพย์เสี่ยงและอัตราส่วนเงินกองทุนชั้นที่ 1 ที่เป็นส่วนของเจ้าของ (Common equity tier 1: CET 1) ต่อสินทรัพย์เสี่ยงอยู่ที่ร้อยละ 10.04 ซึ่งเป็นอัตราส่วนที่สูงกว่าอัตราส่วนเงินกองทุนขั้นต่ำตามที่ธนาคารแห่งประเทศไทยกำหนดตามหลักเกณฑ์ Basel III คือร้อยละ 8.5 และร้อยละ 6.0 และร้อยละ 4.5 ตามลำดับ ปรากฏรายละเอียดดังแสดงตาม ตารางที่ 4

แผนภาพที่ 3 อัตราส่วนเงินกองทุนทั้งสิ้นต่อสินทรัพย์เสี่ยง

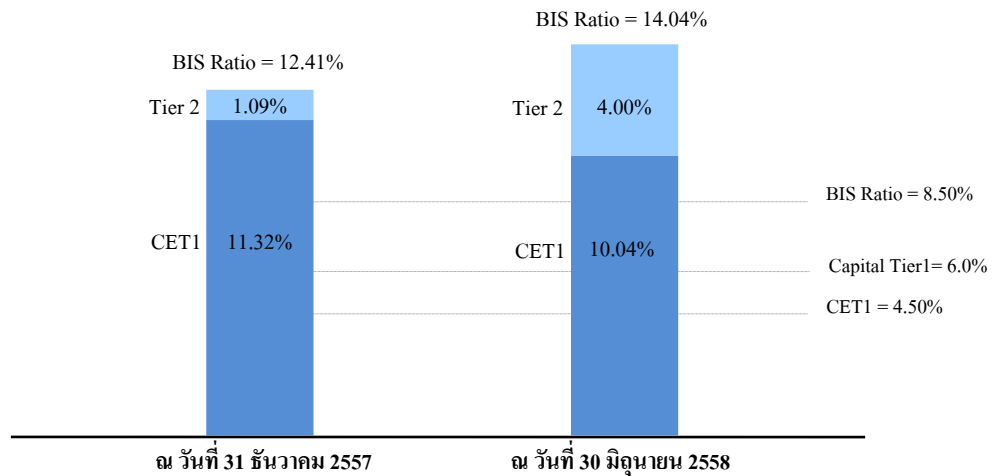

ทั้งนี้ เงินกองทุนทั้งสิ้นตามกฎหมายของธนาคาร ณ วันที่ 30 มิถุนายน 2558 มีมูลค่า 19,812.86 ล้านบาท เปรียบเทียบกับเงินกองทุนที่ต้องดำรงขั้นต่ำตามหลักเกณฑ์ Basel III เพื่อรองรับความเสี่ยงทั้งสิ้นมีมูลค่า 11,992.63 ล้านบาท แสดงให้เห็นว่าปริมาณเงินกองทุนของธนาคารอยู่ในระดับสูงเกินกว่าระดับเงินกองทุนขั้นต่ำตามหลักเกณฑ์ Basel III ที่ธนาคารแห่งประเทศไทยกำหนด คิดเป็นมูลค่า 7,820.23 ล้านบาท ซึ่งเพียงพอสำหรับรองรับความเสี่ยงจากการดำเนินธุรกิจภายใต้ภาวะปกติและภาวะวิกฤต รวมถึงรองรับการขยายตัวของธุรกิจและเหตุการณ์ที่ไม่ได้คาดหมายไว้ในอนาคต



แผนภาพที่ 4 ความเพียงพอของเงินกองทุน

ณ วันที่ 31 ธันวาคม 2557

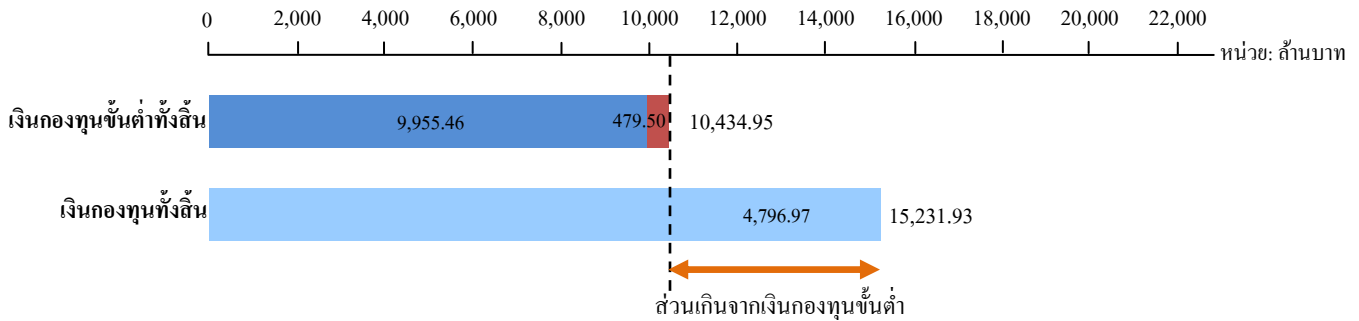

ณ วันที่ 30 มิถุนายน 2558

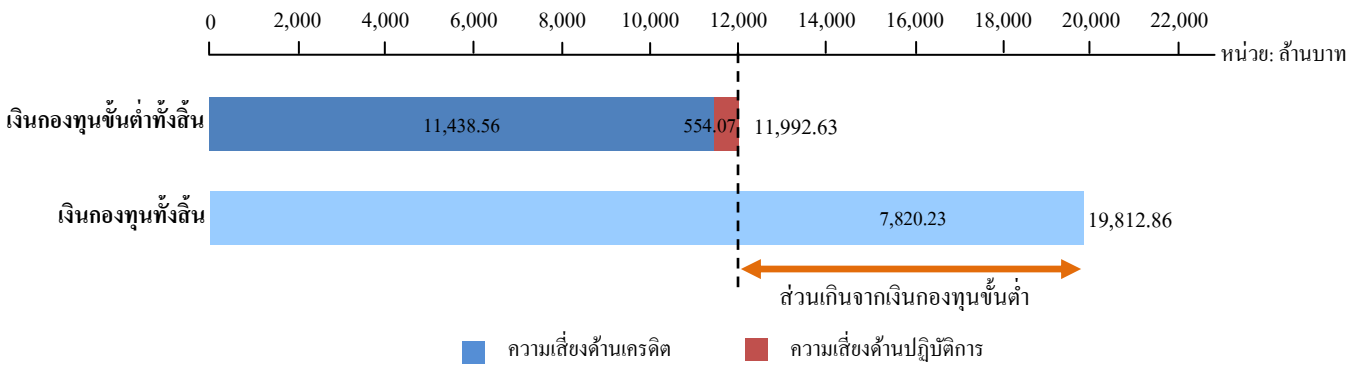

การเปิดเผยข้อมูลเงินกองทุนเพิ่มเติมตามหลักเกณฑ์ Basel III ของ BCBS*

ธนาคารแห่งประเทศไทยได้กำหนดให้มีการเปิดเผยข้อมูลเงินกองทุนของธนาคารตามหลักเกณฑ์ Composition of capital disclosure requirement: June 2012 ของ BCBS ได้แก่ ข้อมูลคุณสมบัติที่สำคัญของตราสารทางการเงินที่นับเป็นเงินกองทุน และมูลค่าเงินกองทุนในช่วงการทยอยนับเข้าหรือทยอยหักตามหลักเกณฑ์ Basel III โดยข้อมูลสิ้นสุด ณ วันที่ 30 มิถุนายน 2558 ปรากฏรายละเอียดดังแสดงตาม ตารางที่ 5 และ ตารางที่ 6

*BCBS: Basel Committee on Banking Supervision



ตารางที่ 1 เงินกองทุนของธนาคารแลนด์ แอนด์ เฮ้าส์ จำกัด (มหาชน)

หน่วย : ล้านบาท

รายการ	30 มิถุนายน 2558	31 ธันวาคม 2557
1. เงินกองทุนชั้นที่ 1	14,171.11	13,895.82
1.1 เงินกองทุนชั้นที่ 1 ที่เป็นส่วนของผู้ถือหุ้น (CET1)	14,171.11	13,895.82
1.1.1 ทุนชำระแล้ว (หุ้นสามัญ) หลังหักหุ้นสามัญซื้อคืน	13,000.00	13,000.00
1.1.2 ใบสำคัญแสดงสิทธิที่จะซื้อหุ้นสามัญ	0.00	0.00
1.1.3 ส่วนเกิน (ต่ำกว่า) มูลค่าหุ้นสามัญ (สุทธิ)	0.00	0.00
1.1.4 ทุนสำรองตามกฎหมาย	266.20	266.20
1.1.5 เงินสำรองที่ได้จัดสรรจากกำไรสุทธิเมื่อสิ้นงวดการบัญชีตามมติที่ประชุมใหญ่ผู้ถือหุ้นหรือตามข้อบังคับของธนาคารพาณิชย์ที่จดทะเบียนในประเทศไทย	0.00	0.00
1.1.6 กำไรสุทธิคงเหลือหลังจากการจัดสรรตามมติที่ประชุมใหญ่ผู้ถือหุ้นหรือตามข้อบังคับของธนาคารพาณิชย์ที่จดทะเบียนในประเทศไทย	1,112.24	814.30
1.1.7 รายการอื่นของส่วนของผู้ถือหุ้น	30.44	(14.46)
1.1.7.1 กำไรขาดทุนเบ็ดเสร็จอื่นสะสม	30.44	(14.46)
1.1.7.2 รายการอื่นของการเปลี่ยนแปลงที่เกิดจากผู้เป็นเจ้าของ	0.00	0.00
1.1.8 รายการปรับต่างๆ ที่ไม่อนุญาตให้มีผลกระทบต่อมูลค่าของเงินกองทุน	0.00	0.00
1.1.9 รายการหักจากเงินกองทุนชั้นที่ 1 ที่เป็นส่วนของผู้ถือหุ้น	(237.77)	(170.22)
1.1.9.1 รายการหักจากเงินกองทุนชั้นที่ 1 ที่เป็นส่วนของผู้ถือหุ้น*	(237.77)	(170.22)
1.1.9.2 รายการหักจากเงินกองทุนชั้นที่ 1 ที่เป็นตราสารทางการเงินในส่วนที่เหลือในกรณีที่มีเงินกองทุนชั้นที่ 1 ที่เป็นตราสารทางการเงินมีจำนวนไม่เพียงพอให้หักจนครบเต็มจำนวน	0.00	0.00
1.2 เงินกองทุนชั้นที่ 1 ที่เป็นตราสารทางการเงิน (Additional tier 1)	0.00	0.00
1.2.1 เงินที่ได้รับจากการออกหุ้นบุริมสิทธิชนิดไม่สะสมเงินปันผลหลังหักหุ้นบุริมสิทธิชนิดไม่สะสมเงินปันผลซื้อคืน	0.00	0.00
1.2.2 ใบสำคัญแสดงสิทธิที่จะซื้อหุ้นบุริมสิทธิชนิดไม่สะสมเงินปันผล	0.00	0.00
1.2.3 เงินที่ได้รับจากการออกตราสารแสดงสิทธิในหนี้ที่มีสิทธิคือกว่าผู้ฝากเงินและเจ้าหนี้คือสิทธิทุกประเภทซึ่งรวมถึงผู้ถือตราสารทางการเงินที่นับเป็นเงินกองทุนชั้นที่ 2	0.00	0.00
1.2.4 ส่วนเกิน (ต่ำกว่า) มูลค่าตราสารตาม 1.2.1 ถึง 1.2.3 ที่ธนาคารพาณิชย์ที่จดทะเบียนในประเทศไทยได้รับ	0.00	0.00
1.2.5 รายการหักจากเงินกองทุนชั้นที่ 1 ที่เป็นตราสารทางการเงิน	0.00	0.00
1.2.5.1 รายการหักจากเงินกองทุนชั้นที่ 1 ที่เป็นตราสารทางการเงิน**	0.00	0.00
1.2.5.2 รายการหักจากเงินกองทุนชั้นที่ 2 ในส่วนที่เหลือ ในกรณีที่มีเงินกองทุนชั้นที่ 2 มีจำนวนไม่เพียงพอให้หักจนครบเต็มจำนวน	0.00	0.00
2. เงินกองทุนชั้นที่ 2	5,641.76	1,336.11
2.1 เงินที่ได้รับจากการออกหุ้นบุริมสิทธิชนิดสะสมเงินปันผลหลังหักหุ้นบุริมสิทธิชนิดสะสมเงินปันผลซื้อคืน	0.00	0.00
2.2 ใบสำคัญแสดงสิทธิที่จะซื้อหุ้นบุริมสิทธิชนิดสะสมเงินปันผล	0.00	0.00
2.3 เงินที่ได้รับจากการออกตราสารแสดงสิทธิในหนี้ที่มีสิทธิคือกว่าผู้ฝากเงินและเจ้าหนี้สามัญ	4,000.00	0.00
2.4 ส่วนเกิน (ต่ำกว่า) มูลค่าตราสารตาม 2.1 ถึง 2.3 ที่ธนาคารพาณิชย์ที่จดทะเบียนในประเทศไทยได้รับ	0.00	0.00
2.5 เงินสำรองสำหรับสินทรัพย์จัดชั้นปกติ	1,641.76	1,336.11
2.6 เงินสำรองส่วนเกิน	0.00	0.00
2.7 รายการหักจากเงินกองทุนชั้นที่ 2 ***	0.00	0.00
3. เงินกองทุนทั้งสิ้นตามกฎหมาย (1+2)	19,812.86	15,231.93

* เช่น ผลขาดทุน(สุทธิ) ค่าความนิยม สินทรัพย์ที่ไม่มีตัวตนสินทรัพย์ภาษีเงินได้รอการตัดบัญชี

** เช่น เงินลงทุนในตราสารทางการเงินที่นับเป็นเงินกองทุนชั้นที่ 1 ของธนาคารพาณิชย์หรือบริษัทเงินทุนอื่นทั้งทางตรงและทางอ้อม

*** เช่น เงินลงทุนในตราสารทางการเงินที่นับเป็นเงินกองทุนชั้นที่ 2 ของธนาคารพาณิชย์หรือบริษัทเงินทุนอื่นทั้งทางตรงและทางอ้อม



ตารางที่ 2 มูลค่าเงินกองทุนขั้นต่ำที่ต้องดำรงสำหรับความเสี่ยงด้านเครดิตแยกตามประเภทสินทรัพย์โดยวิธี SA

หน่วย : ล้านบาท

เงินกองทุนขั้นต่ำสำหรับความเสี่ยงด้านเครดิตแยกตามประเภทของสินทรัพย์ โดยวิธี SA	30 มิถุนายน 2558	31 ธันวาคม 2557
1. ลูกหนี้ที่ไม่ค่อยคุณภาพ	11,245.17	9,817.58
1.1 ลูกหนี้ภาครัฐบาลและธนาคารกลาง ธนาคารเพื่อการพัฒนาระหว่างประเทศ (MDBs) และองค์กรปกครองส่วนท้องถิ่นองค์กรของรัฐ และรัฐวิสาหกิจ (PSEs) ที่ใช้น้ำหนักความเสี่ยงเหมือนกับลูกหนี้ภาครัฐบาล	165.88	0.00
1.2 ลูกหนี้สถาบันการเงิน องค์กรปกครองส่วนท้องถิ่น องค์กรของรัฐ และรัฐวิสาหกิจ (PSEs) ที่ใช้น้ำหนักความเสี่ยงเหมือนกับลูกหนี้สถาบันการเงิน และบริษัทหลักทรัพย์	140.09	133.03
1.3 ลูกหนี้ธุรกิจเอกชน องค์กรปกครองส่วนท้องถิ่น องค์กรของรัฐ และรัฐวิสาหกิจ (PSEs) ที่ใช้น้ำหนักความเสี่ยงเหมือนกับลูกหนี้ธุรกิจเอกชน	9,607.29	8,307.76
1.4 ลูกหนี้รายย่อย	177.36	189.45
1.5 สินเชื่อเพื่อที่อยู่อาศัย	953.98	975.01
1.6 สินทรัพย์อื่น	200.57	212.32
2. ลูกหนี้ค่อยคุณภาพ	193.39	137.88
2.1 ลูกหนี้ภาครัฐบาลและธนาคารกลาง และธนาคารเพื่อการพัฒนาระหว่างประเทศ (MDBs) องค์กรปกครองส่วนท้องถิ่นองค์กรของรัฐ และรัฐวิสาหกิจ (PSEs) ที่ใช้น้ำหนักความเสี่ยงเหมือนกับลูกหนี้รัฐบาล	0.00	0.00
2.2 ลูกหนี้ PSEs ที่จัดเป็นลูกหนี้สถาบันการเงิน และลูกหนี้บริษัทหลักทรัพย์ลูกหนี้สถาบันการเงินองค์กรปกครองส่วนท้องถิ่น องค์กรของรัฐ และรัฐวิสาหกิจ (PSEs) ที่จัดเป็นสถาบันการเงิน และบริษัทหลักทรัพย์ ที่ใช้น้ำหนักความเสี่ยงเหมือนกับลูกหนี้สถาบันการเงินและลูกหนี้บริษัทหลักทรัพย์	0.00	0.00
2.3 ลูกหนี้ธุรกิจเอกชน องค์กรปกครองส่วนท้องถิ่น องค์กรของรัฐ และรัฐวิสาหกิจ (PSEs) ที่ใช้น้ำหนักความเสี่ยงเหมือนกับลูกหนี้ธุรกิจเอกชน	107.27	39.07
2.4 ลูกหนี้รายย่อย	34.28	34.59
2.5 สินเชื่อเพื่อที่อยู่อาศัย	51.83	64.22
2.6 ลูกหนี้ค่อยคุณภาพ (สินทรัพย์อื่น)	0.00	0.00
3. First-to-default credit derivatives และ Securitization	0.00	0.00
รวมมูลค่าเงินกองทุนขั้นต่ำที่ต้องดำรงสำหรับความเสี่ยงด้านเครดิตทั้งหมดที่คำนวณโดยวิธี SA	11,438.56	9,955.46

ตารางที่ 3 มูลค่าเงินกองทุนขั้นต่ำที่ต้องดำรงสำหรับความเสี่ยงด้านปฏิบัติการโดยวิธี SA-OR

หน่วย : ล้านบาท

เงินกองทุนขั้นต่ำสำหรับความเสี่ยงด้านปฏิบัติการ	30 มิถุนายน 2558	31 ธันวาคม 2557
คำนวณ โดยวิธี Standardised Approach	554.07	479.50
รวมมูลค่าเงินกองทุนขั้นต่ำที่ต้องดำรงสำหรับความเสี่ยงด้านปฏิบัติการ	554.07	479.50

ตารางที่ 4 อัตราส่วนเงินกองทุนทั้งสิ้นต่อสินทรัพย์เสี่ยง และอัตราส่วนเงินกองทุนชั้นที่ 1 ต่อสินทรัพย์เสี่ยง และอัตราส่วนเงินกองทุนชั้นที่ 1 ที่เป็นส่วนของเจ้าของต่อสินทรัพย์เสี่ยงของธนาคาร

อัตราส่วน	30 มิถุนายน 2558		31 ธันวาคม 2557	
	อัตราส่วนการดำรงเงินกองทุนของธนาคารพาณิชย์	อัตราส่วนการดำรงเงินกองทุนขั้นต่ำตามเกณฑ์ธนาคารแห่งประเทศไทย	อัตราส่วนการดำรงเงินกองทุนของธนาคารพาณิชย์	อัตราส่วนการดำรงเงินกองทุนขั้นต่ำตามเกณฑ์ธนาคารแห่งประเทศไทย
1. เงินกองทุนทั้งสิ้น ต่อ สินทรัพย์เสี่ยง	14.04%	8.50%	12.41%	8.50%
2. เงินกองทุนชั้นที่ 1 ต่อ สินทรัพย์เสี่ยง	10.04%	6.00%	11.32%	6.00%
3. เงินกองทุนชั้นที่ 1 ที่เป็นส่วนของเจ้าของ ต่อ สินทรัพย์เสี่ยง	10.04%	4.50%	11.32%	4.50%



ตารางที่ 5 ตารางการเปิดเผยข้อมูลคุณสมบัติที่สำคัญของตราสารทางการเงินที่นับเป็นเงินกองทุน

หัวข้อ	หุ้นสามัญ	หุ้นกู้ยืมสิทธิ
1 ผู้ออกตราสารทางการเงิน	ธนาคารแลนด์ แอนด์ เฮาส์ จำกัด (มหาชน)	ธนาคารแลนด์ แอนด์ เฮาส์ จำกัด (มหาชน)
2 รุ่นหรือหมายเลขของผู้ออกตราสารทางการเงิน	-	LHKBANK255A
การนับตราสารทางการเงินเข้าเป็นเงินกองทุนตามหลักเกณฑ์ธนาคารแห่งประเทศไทย		
3 ประเภทของตราสารทางการเงิน (เงินกองทุนชั้นที่ 1 ที่เป็นส่วนของเจ้าของ/เงินกองทุนชั้นที่ 1 ที่เป็นตราสารทางการเงิน/เงินกองทุนชั้นที่ 2)	เงินกองทุนชั้นที่ 1	เงินกองทุนชั้นที่ 2
4 มีคุณสมบัติเป็นไปตามหลักเกณฑ์ Basel III หรือไม่	ครบถ้วน	มีคุณสมบัติ
5 กรณีที่มีคุณสมบัติไม่เป็นไปตามหลักเกณฑ์ Basel III ให้ระบุคุณสมบัติดังกล่าว	-	-
6 ต้องทยอยลดหนี้หรือปรับได้เต็มจำนวน	นับได้เต็มจำนวน	ทยอยลดหนี้ในช่วง 5 ปีสุดท้ายก่อนครบกำหนดตามวิธีเส้นตรง
7 จัดอยู่ในระดับธนาคารพาณิชย์/ระดับกลุ่ม/ระดับกลุ่มและระดับธนาคารพาณิชย์	ระดับธนาคารพาณิชย์	ธนาคารพาณิชย์
8 จำนวนที่สามารถนับเป็นเงินกองทุนตามหลักเกณฑ์ของทางการ (หน่วย : ล้านบาท)	13,000.00	4,000.00
9 มูลค่าที่ตราไว้ของตราสารทางการเงิน (Par value) (หน่วย : บาท)	10 บาท	1,000 (หนึ่งพัน) บาท / หน่วย
10 การจัดประเภทตามหลักบัญชี	ส่วนของผู้ออกหุ้น	หนี้สินที่วัดมูลค่าด้วยราคาทุนตั้งจำหน่าย
11 วันที่ออกตราสารทางการเงิน (Original date)	Multiple	21 พฤษภาคม 2558
12 ตราสารทางการเงินที่ไม่มีการกำหนดระยะเวลาชำระคืนหรือมีการกำหนดระยะเวลาการชำระคืน	ไม่มีการกำหนดระยะเวลาการชำระคืน	มีการกำหนดระยะเวลาการชำระคืน
13 วันครบกำหนด (Original maturity date)	ไม่มีวันครบกำหนด	21 พฤษภาคม 2568
14 ผู้ออกตราสารทางการเงินสามารถไถ่ถอนตราสารทางการเงินก่อนได้รับการอนุมัติจากผู้กำกับดูแลหรือไม่	ไม่ได้	การไถ่ถอนก่อนกำหนดต้องได้รับอนุญาตจาก ธปท. ก่อน
15 วันที่มีสิทธิไถ่ถอนวันที่มีภาวะผูกพันในการไถ่ถอนและจำนวนเงินในการไถ่ถอน	-	ผู้ออกตราสารเงินกองทุนอาจใช้สิทธิไถ่ถอนตราสารเงินกองทุนทั้งจำนวนก่อนวันครบกำหนดไถ่ถอนตราสารเงินกองทุนได้หากกรณีเป็นไปตามที่ระบุไว้ดังต่อไปนี้ ไม่ว่ากรณีหนึ่ง โดยไม่ต้องได้รับความยินยอมจากผู้ออกตราสารเงินกองทุน ทั้งนี้การไถ่ถอนตราสารเงินกองทุนก่อนวันครบกำหนดไถ่ถอนตราสารเงินกองทุนดังกล่าวจะกระทำได้อันเนื่องมาจากการเห็นชอบจากธนาคารแห่งประเทศไทยตามหลักเกณฑ์ที่กำหนดในประกาศธนาคารแห่งประเทศไทย (1) ณ วันครบรอบ 5 (ห้า) ปีนับแต่วันออกตราสารเงินกองทุน หรือ ณ วันกำหนดชำระดอกเบี้ยใด ๆ ภายหลังจากนั้น หรือ (2) ณ เวลาใด ๆ นับแต่วันออกตราสารเงินกองทุน ในกรณีที่มีการเปลี่ยนแปลงทางกฎหมายภายในวันใด ๆ นับแต่วันออกตราสารเงินกองทุนอันส่งผลให้สิทธิประโยชน์ทางภาษีของผู้ออกตราสารเงินกองทุนเปลี่ยนแปลงไปหรือ (3) ณ เวลาใด ๆ นับแต่วันออกตราสารเงินกองทุน ในกรณีที่มีการเปลี่ยนแปลงหลักเกณฑ์การกำกับดูแลด้านเงินกองทุนในวันใด ๆ นับแต่วันออกตราสารเงินกองทุนอันส่งผลให้ตราสารเงินกองทุนที่ไถ่ถอนเป็นเงินกองทุนชั้นที่ 2 อยู่เดิมมีคุณสมบัติไม่ครบถ้วนตามหลักเกณฑ์ที่เกี่ยวข้องอีกต่อไป หรือ (4) เป็นกรณีหรือเงื่อนไขที่ธนาคารแห่งประเทศไทยกำหนดเพิ่มเติมในภายหลังจากวันออกตราสารเงินกองทุน ให้ผู้ออกตราสารเงินกองทุนสามารถไถ่ถอนตราสารเงินกองทุนก่อนวันครบกำหนดไถ่ถอนตราสารเงินกองทุนได้ทั้งนี้จะต้องไถ่ถอนได้ในราคาตามมูลค่าที่ตราไว้พร้อมด้วยดอกเบี้ยที่คำนวณจนถึงวันไถ่ถอน
16 วันที่มีสิทธิไถ่ถอนในภายหลัง (ถ้ามี)	-	ณ วันครบรอบ 5 (ห้า) ปี นับแต่วันออกตราสารเงินกองทุน หรือ ณ วันกำหนดชำระดอกเบี้ยใด ๆ ภายหลังจากนั้น
ดอกเบี้ยและผลตอบแทนอื่นใด		
17 ผลตอบแทน/เงินปันผลแบบคงที่หรือลอยตัว	ธนาคารเป็นผู้กำหนดจำนวนเงินปันผล	อัตราที่ร้อยละ 5.125 ต่อปี
18 อัตราผลตอบแทนและดัชนีอื่นที่เกี่ยวข้อง	ตามการประกาศจ่ายเงินปันผล	ไม่มี
19 มี dividend stopper หรือไม่	ไม่มี	ไม่มี
20 ธนาคารพาณิชย์มีอำนาจเต็มที่ในการยกเลิกการจ่ายดอกเบี้ยหรือผลตอบแทนอื่นใดได้เองทั้งหมดหรือบางส่วน หรือตามคำสั่งที่ได้รับ	มีอำนาจเต็มที่	ธนาคารต้องปฏิบัติตามข้อกำหนดด้วยสิทธิและหน้าที่ของผู้ออกตราสารเงินกองทุนซึ่งกำหนดว่าเมื่อเกิดเหตุการณ์ที่ทำให้ผู้ออกตราสารมีผลการดำเนินงานที่ไม่สามารถดำเนินกิจการต่อไปได้และทางการได้ตัดสินใจเข้าช่วยเหลือทางการเงินแก่ผู้ออกตราสารแล้วผู้ออกตราสารสามารถดำเนินการต่างๆ ตามระบุไว้ในข้อกำหนดสิทธิ ซึ่งรวมถึงการลดจำนวนเงินต้นที่ต้องชำระตามตราสารในจำนวนเท่ากับจำนวนที่ต้องมีการตัดหนี้สูญ (ทั้งจำนวนหรือบางส่วน) และยกเลิกดอกเบี้ยตามตราสารที่เกิดขึ้นแล้วแต่ยังไม่มีการชำระเงิน ดังนั้นผู้ออกตราสารจึงอาจจะได้รับชำระเงินเงินต้นและดอกเบี้ยซึ่งชำระตามตราสารในจำนวนที่น้อยกว่าจำนวนเงินต้นและดอกเบี้ยที่คำนวณตามตราสารหรือไม่ได้รับชำระเงินเงินต้นและดอกเบี้ยซึ่งชำระตามตราสารเลย
21 มีเงื่อนไขที่เป็นแรงจูงใจให้ธนาคารพาณิชย์ไถ่ถอนก่อนกำหนดหรือไม่ เช่น มีเงื่อนไขในการกำหนดอัตราผลตอบแทนที่สูงขึ้นในลักษณะขั้นบันได (step up)	ไม่มี	ไม่มี
22 ไม่สะสมผลตอบแทน หรือสะสมผลตอบแทน	ไม่สะสมผลตอบแทน	ไม่สะสมผลตอบแทน
23 สามารถแปลงสภาพได้หรือไม่สามารถแปลงสภาพได้	ไม่สามารถแปลงสภาพได้	ไม่สามารถแปลงสภาพได้



หัวข้อ		หุ้นสามัญ	หุ้นกู้ย้อยสิทธิ
24	กรณีที่สามารถแปลงสภาพได้ให้ระบุเงื่อนไขการแปลงสภาพที่ธนาคารพาณิชย์นั้นกำหนดไว้ (Conversion trigger)	-	-
25	กรณีสามารถแปลงสภาพได้เป็นการแปลงสภาพทั้งจำนวนหรือบางส่วน	-	-
26	กรณีสามารถแปลงสภาพได้ให้ระบุอัตราการแปลงสภาพ (Conversion rate)	-	-
27	กรณีสามารถแปลงสภาพได้ให้ระบุประเภทตราสารทางการเงินที่มีการแปลงสภาพไป	-	-
28	กรณีสามารถแปลงสภาพได้ให้ระบุผู้ออกตราสารทางการเงินที่มีการแปลงสภาพไป	-	-
29	คุณสมบัติในการลดมูลค่า	ไม่มีการลดมูลค่า	มีคุณสมบัติในการลดมูลค่า
30	กรณีมีการลดมูลค่าให้ระบุการลดมูลค่าที่ธนาคารพาณิชย์นั้นกำหนดไว้	-	เหตุการณ์ที่ทำให้ผู้ออกตราสารเงินกองทุนมีผลการดำเนินงานที่ไม่สามารถดำเนินการต่อไปได้และทางการตัดสินใจเข้าช่วยเหลือทางการเงินแก่ผู้ออกตราสารเงินกองทุนหมายถึงการที่ธนาคารแห่งประเทศไทย และ/หรือ หน่วยงานของทางราชการที่มีอำนาจอื่นใด ("หน่วยงานที่มีอำนาจ") ตัดสินใจจะเข้าช่วยเหลือทางการเงินแก่ผู้ออกตราสารเงินกองทุน เช่นการให้เงินเพิ่มทุนแก่ผู้ออกตราสารเงินกองทุนซึ่งหากไม่มีความช่วยเหลือทางการเงินดังกล่าวจะทำให้ผู้ออกตราสารเงินกองทุนไม่สามารถดำเนินการต่อไปได้ซึ่งรวมถึงเหตุการณ์ในลักษณะใดลักษณะหนึ่ง (หรือเหตุการณ์ที่มีลักษณะคล้ายคลึงกัน) ดังต่อไปนี้ (1) ผู้ออกตราสารเงินกองทุนมีสินทรัพย์ไม่เพียงพอจ่ายคืนผู้ฝากเงินและเจ้าหนี้หรือ (2) เงินกองทุนของผู้ออกตราสารเงินกองทุนลดลงถึงระดับที่จะกระทบต่อผู้ฝากเงินและเจ้าหนี้หรือ (3) ผู้ออกตราสารเงินกองทุนไม่สามารถเพิ่มทุนได้ด้วยตัวเอง เช่นไม่สามารถหาผู้ลงทุนมาฟื้นฟูกิจการได้ เป็นต้น
31	กรณีมีการลดมูลค่าเป็นการลดมูลค่าทั้งจำนวนหรือบางส่วน	-	อาจลดมูลค่าทั้งจำนวนหรือบางส่วน
32	กรณีมีการลดมูลค่าเป็นการลดมูลค่าถาวรหรือชั่วคราว	-	ลดมูลค่าถาวร
33	หากเป็นการลดมูลค่าชั่วคราวให้อธิบายกระบวนการในการลดดังกล่าว	-	-
34	สถานะของลำดับการด้อยสิทธิในกรณีที่มีการชำระบัญชี (ให้ระบุประเภทของตราสารทางการเงินที่ด้อยสิทธิกว่า)	ผู้ถือหุ้นสามัญจะได้รับชำระเงินเป็นลำดับสุดท้ายในกรณีที่เกิดการเลิกกิจการ	ตราสารทางการเงินที่นับเป็นเงินกองทุนชั้นที่ 1 / หุ้นบุริมสิทธิ / หุ้นสามัญ

ตารางที่ 6 การเปิดเผยมูลค่าของเงินกองทุนในช่วงการทยอยนับเข้าหรือทยอยหักตามหลักเกณฑ์ Basel III (Transitional period)

มูลค่าของเงินกองทุน รายการนับ รายการปรับ และรายการหักประจำวันซึ่งวัดเดือน มิถุนายน 2558		หน่วย : ล้านบาท
		ยอดสุทธิคงเหลือของรายการที่จะต้องมีการทยอยนับเข้าหรือทยอยหักเงินกองทุนในอนาคตตามหลักเกณฑ์ Basel III
กรณีธนาคารพาณิชย์จดทะเบียนในประเทศไทย^{1/}		
เงินกองทุนชั้นที่ 1 :		
เงินกองทุนชั้นที่ 1 ที่เป็นส่วนของผู้ถือหุ้น (CET1)		
1.1 รายการที่สามารถนับเป็นเงินกองทุนชั้นที่ 1 ที่เป็นส่วนของผู้ถือหุ้น	14,408.88	0.68
1.2 ปรับรายการปรับจากเงินกองทุนชั้นที่ 1 ที่เป็นส่วนของผู้ถือหุ้นตามหลักเกณฑ์การกำกับดูแล	0.00	0.00
1.3 หักรายการหักจากเงินกองทุนชั้นที่ 1 ที่เป็นส่วนของผู้ถือหุ้น	(237.77)	(112.35)
เงินกองทุนชั้นที่ 1 ที่เป็นส่วนของผู้ถือหุ้นสุทธิ		
เงินกองทุนชั้นที่ 1 ที่เป็นตราสารทางการเงิน (Additional tier 1)		
1.4 รายการที่สามารถนับเป็นเงินกองทุนชั้นที่ 1 ที่เป็นตราสารทางการเงิน	0.00	0.00
1.5 หักรายการหักจากเงินกองทุนชั้นที่ 1 ที่เป็นตราสารทางการเงิน	0.00	0.00
เงินกองทุนชั้นที่ 1 ที่เป็นตราสารทางการเงินสุทธิ		
รวมเงินกองทุนชั้นที่ 1 (CET1 + Additional tier 1)	14,171.11	
เงินกองทุนชั้นที่ 2 (Tier 2) :		
1.6 รายการที่สามารถนับเป็นเงินกองทุนชั้นที่ 2	5,641.76	0.00
1.7 หักรายการหักจากเงินกองทุนชั้นที่ 2	0.00	0.00
รวมเงินกองทุนชั้นที่ 2	5,641.76	
รวมเงินกองทุนทั้งสิ้น (เงินกองทุนชั้นที่ 1 และเงินกองทุนชั้นที่ 2) ของธนาคารพาณิชย์จดทะเบียนในประเทศไทย	19,812.86	

^{1/}อ้างอิงประกาศธนาคารแห่งประเทศไทยเกี่ยวกับองค์ประกอบของเงินกองทุนสำหรับธนาคารพาณิชย์ที่จดทะเบียนในประเทศไทย

The logo for LH BANK is centered on a white background. It features the letters 'LH' in a bold, sans-serif font, with a thick horizontal bar underneath the 'H'. To the right of this symbol, the word 'BANK' is written in a clean, uppercase, sans-serif font.

LH BANK