

รายงานการเปิดเผยข้อมูลการดำเนินงานกองทุน  
ตามหลักเกณฑ์ Basel III – หลักการที่ 3  
ณ วันที่ 30 มิถุนายน 2557





ตามที่ธนาคารแห่งประเทศไทยได้กำหนดให้ธนาคารพาณิชย์ต้องดำเนินการเปิดเผยข้อมูลเกี่ยวกับการดำรงเงินกองทุน เพื่อเป็นมาตรการส่งเสริมการใช้การกำกับดูแลโดยตลาด (Market Discipline) พร้อมทั้งให้บุคคลภายนอก รวมถึงผู้มีส่วนได้เสีย สามารถใช้เป็นข้อมูลในการประเมินความเสี่ยงและเสถียรภาพทางการเงินของธนาคาร ได้อย่างเพียงพอ เหมาะสม และเป็นกระบวนการเสริมสร้างระบบการบริหารความเสี่ยงที่ดีของสถาบันการเงินอีกทางหนึ่งด้วย

ธนาคารแลนด์ แอนด์ เฮาส์ จำกัด (มหาชน) ตระหนักถึงความสำคัญของการเปิดเผยข้อมูลเกี่ยวกับการดำรงเงินกองทุนของธนาคาร โดยได้จัดทำรายงานและเปิดเผยรายงานผ่านทางเว็บไซต์ของธนาคาร ([www.lhbank.co.th](http://www.lhbank.co.th)) ที่ยังบุคคลย่อและหมายเหตุประกอบงบการเงินสำหรับงวดประจำปีบัญชี โดยข้อมูลที่ใช่ เป็นไปตามข้อกำหนดของธนาคารแห่งประเทศไทยซึ่งครอบคลุมในระดับธนาคารพาณิชย์ Solo Basic และระดับกลุ่มธุรกิจทางการเงิน Full Consolidation

สำหรับวิธีการคำนวณสินทรัพย์เสี่ยงและการดำรงเงินกองทุนขั้นต่ำ เป็นไปตามข้อกำหนดของธนาคารแห่งประเทศไทย และหลักเกณฑ์ Basel II Basel III ได้แก่ การใช้วิธีมาตรฐาน (Standardised Approach) สำหรับความเสี่ยงด้านเครดิต (Credit Risk) และ การใช้วิธี Standardised Approach (SA-OR) สำหรับความเสี่ยงด้านปฏิบัติการ (Operational Risk) สำหรับความเสี่ยงด้านตลาด (Market Risk) นั้น ปัจจุบันธนาคารยังไม่ได้กำหนดวิธีการคำนวณ เนื่องจากธนาคารยังไม่มีธุรกรรมในบัญชีเพื่อการค้า (Trading Book)

#### โครงสร้างเงินกองทุนของธนาคารแลนด์ แอนด์ เฮาส์ จำกัด (มหาชน)

การดำรงเงินกองทุนเป็นเครื่องมือสำคัญสำหรับการบริหารความเสี่ยงและการรักษาเสถียรภาพการดำเนินงานของสถาบันการเงิน ธนาคารแลนด์ แอนด์ เฮาส์ จำกัด (มหาชน) ได้ตระหนักถึงความสำคัญกับการบริหารจัดการให้เงินกองทุนมีคุณภาพที่ดีในปริมาณที่เพียงพอ สำหรับรองรับความเสียหายที่อาจเกิดขึ้นทั้งในภาวะปกติและภาวะวิกฤต

จากข้อมูลสิ้นสุด ณ วันที่ 30 มิถุนายน 2557 ธนาคารมีองค์ประกอบเงินกองทุนตามหลักการ Basel III ทั้งสิ้นมูลค่า 14,093.33 ล้านบาท ประกอบด้วย เงินกองทุนชั้นที่ 1 ที่เป็นส่วนของผู้ถือหุ้น (Common equity tier 1: CET 1) มูลค่า 13,449.04 ล้านบาท และเงินกองทุนชั้นที่ 2 (Tier 2) มูลค่า 644.29 ล้านบาท คิดเป็นร้อยละ 95.43 และร้อยละ 4.57 ของเงินกองทุนทั้งสิ้นตามลำดับ ทั้งนี้ ธนาคารไม่มีตราสารทางการเงินที่สามารถนับเป็นเงินกองทุนชั้นที่ 1 (Additional tier 1) (รายละเอียดปรากฏตามตารางที่ 1)

## โครงสร้างเงินกองทุนของธนาคาร

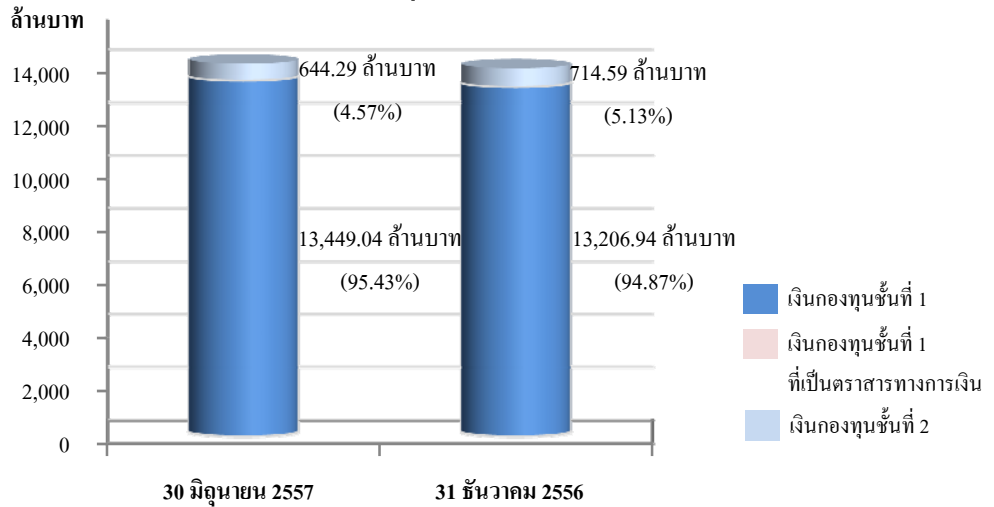

## มูลค่าเงินกองทุนชั้นต่ำเพื่อรองรับความเสี่ยง

ธนาคารได้ดำรงเงินกองทุนตามหลักเกณฑ์ Basel III เพื่อรองรับความเสี่ยงแต่ละด้านทั้งสิ้นมูลค่า 9,102.29 ล้านบาท ประกอบด้วย เงินกองทุนชั้นต่ำเพื่อรองรับความเสี่ยงด้านเครดิตมูลค่า 8,685.57 ล้านบาท และเงินกองทุนชั้นต่ำเพื่อรองรับความเสี่ยงด้านปฏิบัติการมูลค่า 416.72 ล้านบาท คิดเป็นร้อยละ 95.42 และร้อยละ 4.58 ของมูลค่าเงินกองทุนชั้นต่ำทั้งสิ้น ตามลำดับ ทั้งนี้ ธนาคารไม่ต้องดำรงเงินกองทุนชั้นต่ำสำหรับความเสี่ยงด้านตลาด เนื่องจากธนาคารไม่มีธุรกรรมในบัญชีเพื่อการค้า (Trading Book)

## สัดส่วนมูลค่าเงินกองทุนชั้นต่ำที่ต้องดำรงสำหรับความเสี่ยงของธนาคาร

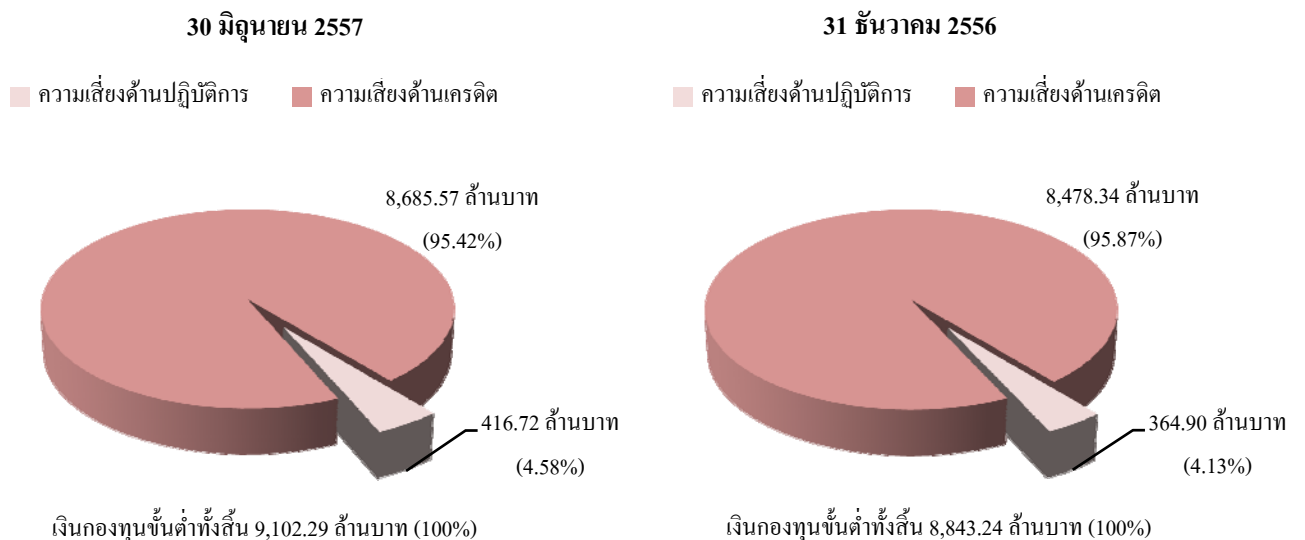

## ความเสี่ยงของเงินกองทุน

ความเสี่ยงของเงินกองทุนที่ธนาคาร ต้องดำรงตามหลักเกณฑ์ Basel III นั้น สามารถพิจารณาได้จากอัตราส่วนเงินกองทุนทั้งสิ้นต่อสินทรัพย์เสี่ยง อัตราส่วนเงินกองทุนชั้นที่ 1 ต่อสินทรัพย์เสี่ยง และอัตราส่วนเงินกองทุนชั้นที่ 1 ที่เป็นส่วนของเจ้าของต่อสินทรัพย์เสี่ยง โดย ณ วันที่ 30 มิถุนายน 2557 ธนาคารมีอัตราส่วนเงินกองทุนทั้งสิ้นต่อสินทรัพย์เสี่ยง อยู่ที่ร้อยละ 13.16 อัตราส่วนเงินกองทุนชั้นที่ 1 ต่อสินทรัพย์เสี่ยงอยู่ที่ร้อยละ 12.56 และอัตราส่วนเงินกองทุนชั้นที่ 1 ที่เป็นส่วนของเจ้าของต่อสินทรัพย์เสี่ยงอยู่ที่ร้อยละ 12.56 ซึ่งเป็นอัตราส่วนที่สูงกว่าอัตราส่วนเงินกองทุนขั้นต่ำตามที่ธนาคารแห่งประเทศไทยกำหนดตามหลักเกณฑ์ Basel III คือร้อยละ 8.5 และร้อยละ 6.0 และร้อยละ 4.5 ตามลำดับ (รายละเอียดปรากฏตามตารางที่ 4)

อัตราส่วนเงินกองทุนทั้งสิ้นต่อสินทรัพย์เสี่ยง อัตราส่วนเงินกองทุนชั้นที่ 1 ต่อสินทรัพย์เสี่ยง และอัตราส่วนเงินกองทุนชั้นที่ 1 ที่เป็นส่วนของเจ้าของต่อสินทรัพย์เสี่ยง

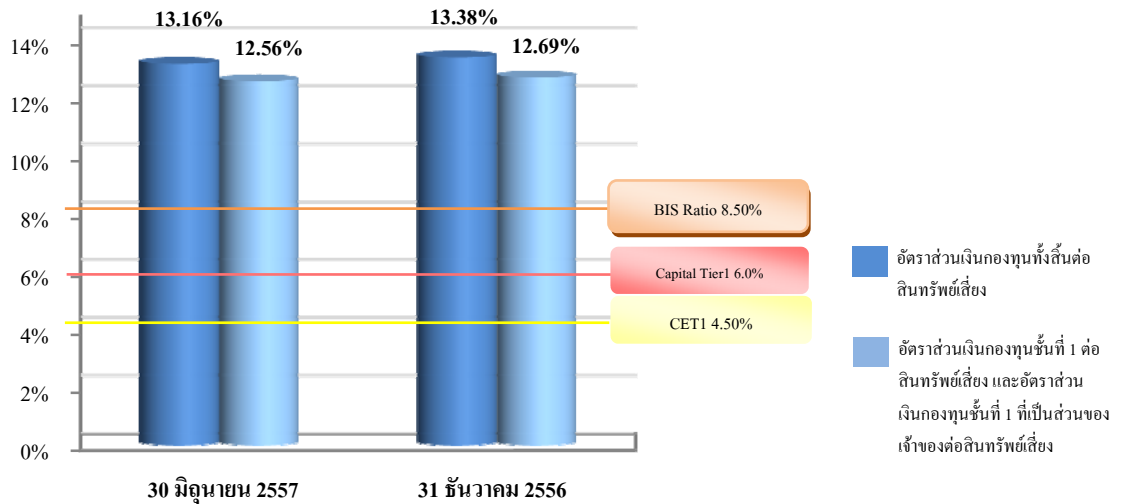

นอกจากนี้ เมื่อพิจารณาเงินกองทุนตามกฎหมายของธนาคาร ณ วันที่ 30 มิถุนายน 2557 มีมูลค่า 14,093.32 ล้านบาท เปรียบเทียบกับเงินกองทุนที่ต้องดำรงขั้นต่ำตามหลักเกณฑ์ Basel III เพื่อรองรับความเสี่ยงทั้งสิ้นมีมูลค่า 9,102.29 ล้านบาท นั้น แสดงให้เห็นว่าปริมาณเงินกองทุนของธนาคารอยู่ในระดับสูงเกินกว่าระดับเงินกองทุนขั้นต่ำตามหลักเกณฑ์ Basel III ที่ธนาคารแห่งประเทศไทยกำหนด คิดเป็นมูลค่า 4,991.03 ล้านบาท ซึ่งเพียงพอสำหรับรองรับความเสี่ยงจากการดำเนินธุรกิจภายใต้ภาวะปกติและภาวะวิกฤต ปรากฏตามแผนภาพ ดังนี้

## ความเพียงพอของเงินกองทุน

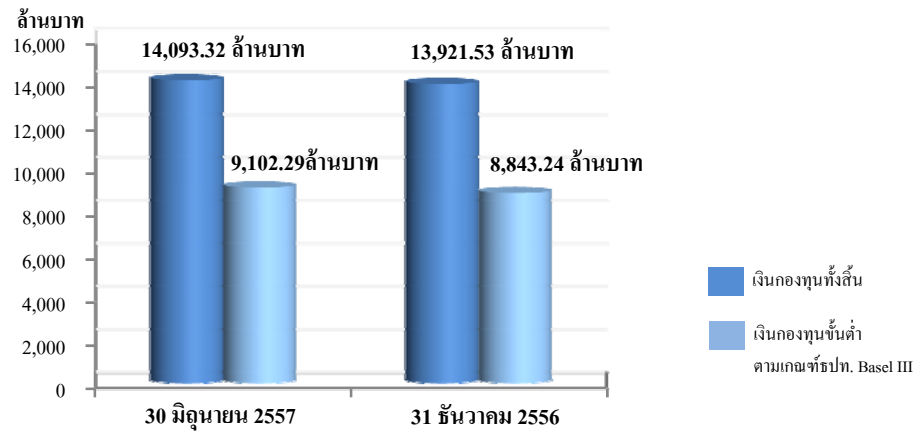

### การเปิดเผยข้อมูลเงินกองทุนเพิ่มเติมตามหลักเกณฑ์ Basel III ของ BCBS\*

ธนาคารแห่งประเทศไทยได้กำหนดให้มีการเปิดเผยข้อมูลเงินกองทุนของธนาคารตามหลักเกณฑ์ Composition of capital disclosure requirement : June 2012 ของ BCBS ได้แก่ ข้อมูลคุณสมบัติที่สำคัญของตราสารทางการเงินที่นับเป็นเงินกองทุน และมูลค่าเงินกองทุนในช่วงการทยอยนับเข้าหรือทยอยหักตามหลักเกณฑ์ Basel III

โดยข้อมูลสิ้นสุด ณ วันที่ 30 มิถุนายน 2557 ธนาคารไม่มีข้อมูลตราสารทางการเงินที่สามารถนับเป็นเงินกองทุนได้ และธนาคารเริ่มเปิดเผยมูลค่าเงินกองทุนในช่วงการทยอยนับเพิ่มเงินกองทุนหรือหักเงินกองทุนสำหรับรายการที่มีผลกระทบต่อเงินกองทุนตามหลักเกณฑ์ Basel III เป็นงวดแรก (รายละเอียดปรากฏตามตารางที่ 6)

\*BCBS : Basel Committee on Banking Supervision



## ตารางที่ 1 เงินกองทุนของธนาคารแลนด์ แอนด์ เฮาส์ จำกัด (มหาชน)

หน่วย : พันบาท

รายการ	หน่วย : พันบาท	
	30 มิถุนายน 2557	31 ธันวาคม 2556
<b>1. เงินกองทุนชั้นที่ 1 (1.1+1.2)</b>	<b>13,449,038.54</b>	<b>13,206,939.58</b>
<b>1.1 เงินกองทุนชั้นที่ 1 ที่เป็นส่วนของเจ้าของ (CET1) (1.1.1+1.1.2+1.1.3+1.1.4+1.1.5+1.1.6+1.1.7+1.1.8+1.1.9)</b>	<b>13,449,038.54</b>	<b>13,206,939.58</b>
1.1.1 ทุนชำระแล้ว (หุ้นสามัญ) หลังหักหุ้นสามัญซื้อคืน	12,500,000.00	12,500,000.00
1.1.2 ใบสำคัญแสดงสิทธิที่จะซื้อหุ้นสามัญ	0.00	0.00
1.1.3 ส่วนเกิน (ต่ำกว่า) มูลค่าหุ้นสามัญ (สุทธิ)	0.00	0.00
1.1.4 ทุนสำรองตามกฎหมาย	206,000.00	196,200.00
1.1.5 เงินสำรองที่ได้จัดสรรจากกำไรสุทธิเมื่อสิ้นสุดงวดการบัญชีตามมติที่ประชุมใหญ่ผู้ถือหุ้น หรือตามข้อบังคับของธนาคารพาณิชย์ที่จดทะเบียนในประเทศ	0.00	0.00
1.1.6 กำไรสุทธิคงเหลือหลังจากการจัดสรรตามมติที่ประชุมใหญ่ผู้ถือหุ้นหรือตามข้อบังคับของธนาคารพาณิชย์ที่จดทะเบียนในประเทศ	814,303.82	629,063.63
1.1.7 รายการอื่นของส่วนเจ้าของ (1.1.7.1+1.1.7.2)	41,504.08	(10,861.78)
1.1.7.1 กำไรขาดทุนเบ็ดเสร็จอื่นสะสม	41,504.08	(10,861.78)
1.1.7.2 รายการอื่นของการเปลี่ยนแปลงที่เกิดจากผู้เป็นเจ้าของ	0.00	0.00
1.1.8 รายการปรับต่างๆ ที่ไม่อนุญาตให้มีผลกระทบต่อมูลค่าของเงินกองทุน	0.00	0.00
1.1.9 รายการหักจากเงินกองทุนชั้นที่ 1 ที่เป็นส่วนของเจ้าของ (1.1.9.1+1.1.9.2)	(112,769.36)	(107,462.27)
1.1.9.1 รายการหักจากเงินกองทุนชั้นที่ 1 ที่เป็นส่วนของเจ้าของ*	(112,769.36)	(107,462.27)
1.1.9.2 รายการหักจากเงินกองทุนชั้นที่ 1 ที่เป็นตราสารทางการเงินในส่วนที่เหลือ ในกรณีที่เงินกองทุนชั้นที่ 1 เป็นตราสารทางการเงินมีจำนวนไม่เพียงพอให้หักจนครบเต็มจำนวน	0.00	0.00
<b>1.2 เงินกองทุนชั้นที่ 1 ที่เป็นตราสารทางการเงิน (Additional tier 1) (1.2.1+1.2.2+1.2.3+1.2.4+1.2.5)</b>	<b>0.00</b>	<b>0.00</b>
1.2.1 เงินที่ได้รับจากการออกหุ้นบุริมสิทธิชนิดไม่สะสมเงินปันผล หลังหักหุ้นบุริมสิทธิชนิดไม่สะสมเงินปันผลซื้อคืน	0.00	0.00
1.2.2 ใบสำคัญแสดงสิทธิที่จะซื้อหุ้นบุริมสิทธิชนิดไม่สะสมเงินปันผล	0.00	0.00
1.2.3 เงินที่ได้รับจากการออกตราสารแสดงสิทธิในหนี้ที่มีสิทธิค้ำประกันผู้ฝากเงิน เจ้าหนี้สามัญ และเจ้าหนี้ค้ำประกันประเภท ซึ่งรวมถึงผู้ถือตราสารทางการเงินที่นับเป็นเงินกองทุนชั้นที่ 2	0.00	0.00
1.2.4 ส่วนเกิน (ต่ำกว่า) มูลค่าตราสารตาม 1.2.1 ถึง 1.2.3 ที่ธนาคารพาณิชย์ที่จดทะเบียนในประเทศได้รับ	0.00	0.00
1.2.5 รายการหักจากเงินกองทุนชั้นที่ 1 ที่เป็นตราสารทางการเงิน (1.2.5.1+1.2.5.2)	0.00	0.00
1.2.5.1 รายการหักจากเงินกองทุนชั้นที่ 1 ที่เป็นตราสารทางการเงิน**	0.00	0.00
1.2.5.2 รายการหักจากเงินกองทุนชั้นที่ 2 ในส่วนที่เหลือ ในกรณีที่เงินกองทุนชั้นที่ 2 มีจำนวนไม่เพียงพอให้หักจนครบเต็มจำนวน	0.00	0.00
<b>2. เงินกองทุนชั้นที่ 2 (2.1+2.2+2.3+2.4+2.5+2.6+2.7)</b>	<b>644,286.44</b>	<b>714,588.16</b>
2.1 เงินที่ได้รับจากการออกหุ้นบุริมสิทธิชนิดสะสมเงินปันผล หลังหักหุ้นบุริมสิทธิชนิดสะสมเงินปันผลซื้อคืน	0.00	0.00
2.2 ใบสำคัญแสดงสิทธิที่จะซื้อหุ้นบุริมสิทธิชนิดสะสมเงินปันผล	0.00	0.00
2.3 เงินที่ได้รับจากการออกตราสารแสดงสิทธิในหนี้ที่มีสิทธิค้ำประกันผู้ฝากเงินและเจ้าหนี้สามัญ	0.00	0.00
2.4 ส่วนเกิน (ต่ำกว่า) มูลค่าตราสารตาม 2.1 ถึง 2.3 ที่ธนาคารพาณิชย์ที่จดทะเบียนในประเทศได้รับ	0.00	0.00
2.5 เงินสำรองสำหรับสินทรัพย์จัดชั้นปกติ	644,286.44	714,588.16
2.6 เงินสำรองส่วนเกิน	0.00	0.00
2.7 รายการหักจากเงินกองทุนชั้นที่ 2 ***	0.00	0.00
<b>3. เงินกองทุนทั้งสิ้นตามกฎหมาย (1+2)</b>	<b>14,093,324.98</b>	<b>13,921,527.74</b>

\* เช่น ผลขาดทุน(สุทธิ) ค่าความนิยม สินทรัพย์ที่ไม่มีตัวตน สินทรัพย์ภายใต้การควบคุม

\*\* เช่น เงินลงทุนในตราสารทางการเงินที่นับเป็นเงินกองทุนชั้นที่ 1 ของธนาคารพาณิชย์หรือบริษัทเงินทุนอื่นทั้งทางตรงและทางอ้อม

\*\*\* เช่น เงินลงทุนในตราสารทางการเงินที่นับเป็นเงินกองทุนชั้นที่ 2 ของธนาคารพาณิชย์หรือบริษัทเงินทุนอื่นทั้งทางตรงและทางอ้อม



## ตารางที่ 2 มูลค่าเงินกองทุนขั้นต่ำที่ต้องดำรงสำหรับความเสี่ยงด้านเครดิต แยกตามประเภทสินทรัพย์ โดยวิธี SA

หน่วย : พันบาท

เงินกองทุนขั้นต่ำสำหรับความเสี่ยงด้านเครดิต แยกตามประเภทของสินทรัพย์ โดยวิธี SA	30 มิถุนายน 2557	31 ธันวาคม 2556
<b>1. ลูกหนี้ที่ไม่ค่อยคุณภาพ</b>	<b>8,579,493.86</b>	<b>8,383,856.67</b>
1.1 ลูกหนี้ภาครัฐบาลและธนาคารกลาง ธนาคารเพื่อการพัฒนาระหว่างประเทศ (MDBs) และองค์กรปกครองส่วนท้องถิ่น องค์กรของรัฐ และรัฐวิสาหกิจ (PSEs) ที่ใช้น้ำหนักความเสี่ยงเหมือนกับลูกหนี้ภาครัฐบาล	0.00	0.00
1.2 ลูกหนี้สถาบันการเงิน องค์กรปกครองส่วนท้องถิ่น องค์กรของรัฐ และรัฐวิสาหกิจ (PSEs) ที่ใช้น้ำหนักความเสี่ยงเหมือนกับลูกหนี้สถาบันการเงิน และบริษัทหลักทรัพย์	129,201.87	182,718.22
1.3 ลูกหนี้ธุรกิจเอกชน องค์กรปกครองส่วนท้องถิ่น องค์กรของรัฐ และรัฐวิสาหกิจ (PSEs) ที่ใช้น้ำหนักความเสี่ยงเหมือนกับลูกหนี้ธุรกิจเอกชน	7,023,638.82	6,680,603.71
1.4 ลูกหนี้รายย่อย	219,488.64	240,073.27
1.5 สินเชื่อเพื่อที่อยู่อาศัย	987,466.01	1,056,771.59
1.6 สินทรัพย์อื่น	219,698.52	223,689.88
<b>2. ลูกหนี้ค้ำประกัน</b>	<b>106,075.59</b>	<b>94,486.16</b>
2.1 ลูกหนี้ภาครัฐบาลและธนาคารกลาง และธนาคารเพื่อการพัฒนาระหว่างประเทศ (MDBs) องค์กรปกครองส่วนท้องถิ่น องค์กรของรัฐ และรัฐวิสาหกิจ (PSEs) ที่ใช้น้ำหนักความเสี่ยงเหมือนกับลูกหนี้รัฐบาล	0.00	0.00
2.2 ลูกหนี้ PSEs ที่จัดเป็นลูกหนี้สถาบันการเงิน และลูกหนี้บริษัทหลักทรัพย์ ลูกหนี้สถาบันการเงินองค์กรปกครองส่วนท้องถิ่น องค์กรของรัฐ และรัฐวิสาหกิจ (PSEs) ที่จัดเป็นสถาบันการเงิน และบริษัทที่ใช้น้ำหนักความเสี่ยงเหมือนกับลูกหนี้สถาบันการเงิน และลูกหนี้บริษัทหลักทรัพย์	0.00	0.00
2.3 ลูกหนี้ธุรกิจเอกชน องค์กรปกครองส่วนท้องถิ่น องค์กรของรัฐ และรัฐวิสาหกิจ (PSEs) ที่ใช้น้ำหนักความเสี่ยงเหมือนกับลูกหนี้ธุรกิจเอกชน	27,207.52	22,708.83
2.4 ลูกหนี้รายย่อย	21,185.21	22,263.04
2.5 สินเชื่อเพื่อที่อยู่อาศัย	57,682.86	49,514.29
2.6 ลูกหนี้ค้ำประกัน (สินทรัพย์อื่น)	0.00	0.00
<b>3. First-to-default credit derivatives และ Securitisation</b>	<b>0.00</b>	<b>0.00</b>
<b>รวมมูลค่าเงินกองทุนขั้นต่ำที่ต้องดำรงสำหรับความเสี่ยงด้านเครดิตทั้งหมดที่คำนวณโดยวิธี SA</b>	<b>8,685,569.45</b>	<b>8,478,342.83</b>



### ตารางที่ 3 มูลค่าเงินกองทุนขั้นต่ำที่ต้องดำรงสำหรับความเสี่ยงด้านปฏิบัติการ โดยวิธี SA-OR

หน่วย : พันบาท

เงินกองทุนขั้นต่ำสำหรับความเสี่ยงด้านปฏิบัติการ	30 มิถุนายน 2557	31 ธันวาคม 2556
1. จำนวนโดยวิธี Basic Indicator Approach	0	0
2. จำนวนโดยวิธี Standardised Approach	416,722.50	364,897.82
3. จำนวนโดยวิธี Alternative Standardised Approach	0	0
4. จำนวนโดยวิธี Advanced Measurement Approaches	0	0
<b>รวมมูลค่าเงินกองทุนขั้นต่ำที่ต้องดำรงสำหรับความเสี่ยงด้านปฏิบัติการ</b>	<b>416,722.50</b>	<b>364,897.82</b>

### ตารางที่ 4 อัตราส่วนเงินกองทุนทั้งสิ้นต่อสินทรัพย์เสี่ยง อัตราส่วนเงินกองทุนชั้นที่ 1 ต่อสินทรัพย์เสี่ยง และอัตราส่วนเงินกองทุน ชั้นที่ 1 ที่เป็นส่วนของผู้ถือหุ้นต่อสินทรัพย์เสี่ยง

อัตราส่วน	30 มิถุนายน 2557		31 ธันวาคม 2556	
	อัตราส่วนการดำรงเงินกองทุนของธนาคารพาณิชย์	อัตราส่วนการดำรงเงินกองทุนขั้นต่ำตามเกณฑ์ธนาคารแห่งประเทศไทย	อัตราส่วนการดำรงเงินกองทุนของธนาคารพาณิชย์	อัตราส่วนการดำรงเงินกองทุนขั้นต่ำตามเกณฑ์ธนาคารแห่งประเทศไทย
1. เงินกองทุนทั้งสิ้น ต่อ สินทรัพย์เสี่ยง	13.16%	8.50%	13.38%	8.50%
2. เงินกองทุนชั้นที่ 1 ต่อ สินทรัพย์เสี่ยง*	12.56%	6.00%	12.69%	6.00%
3. เงินกองทุนชั้นที่ 1 ที่เป็นส่วนของผู้ถือหุ้น ต่อ สินทรัพย์เสี่ยง*	12.56%	4.50%	12.69%	4.50%

\*เปิดเฉพาะกรณีธนาคารพาณิชย์ที่จดทะเบียนในประเทศไทย





ตารางที่ 5 ตารางการเปิดเผยข้อมูลคุณสมบัติที่สำคัญของตราสารทางการเงินที่นับเป็นเงินกองทุน

หัวข้อ		รายละเอียด
1	ผู้ออกตราสารทางการเงิน	ไม่มีตราสารทางการเงินที่สามารถนับเป็นเงินกองทุนได้
2	รุ่นหรือหมายเลขของผู้ออกตราสารทางการเงิน	
	การนับตราสารทางการเงินเข้าเป็นเงินกองทุนตามหลักเกณฑ์ธนาคารแห่งประเทศไทย	
3	ประเภทของตราสารทางการเงิน (เงินกองทุนชั้นที่ 1 ที่เป็นส่วนของเจ้าของ/ เงินกองทุนชั้นที่ 1 ที่เป็นตราสารทางการเงิน/ เงินกองทุนชั้นที่ 2)	
4	มีคุณสมบัติเป็นไปตามหลักเกณฑ์ Basel III หรือไม่	
5	กรณีที่มีคุณสมบัติไม่เป็นไปตามหลักเกณฑ์ Basel III ให้ระบุคุณสมบัติดังกล่าว	
6	ต้องทยอยลดนับหรือนับได้เต็มจำนวน	
7	จัดอยู่ในระดับธนาคารพาณิชย์/ ระดับกลุ่ม/ ระดับกลุ่มและระดับธนาคารพาณิชย์	
8	จำนวนที่สามารถนับเป็นเงินกองทุนตามหลักเกณฑ์ของทางการ (หน่วย : ล้านบาท)	
9	มูลค่าที่ตราไว้ของตราสารทางการเงิน (Par value) (หน่วย : บาท)	
10	การจัดประเภทตามหลักการบัญชี	
11	วันที่ออกตราสารทางการเงิน (Original date)	
12	ตราสารทางการเงินที่ไม่มีการกำหนดระยะเวลาการชำระคืนหรือมีการกำหนดระยะเวลาการชำระคืน	
13	วันครบกำหนด (Original maturity date)	
14	ผู้ออกตราสารทางการเงินสามารถไถ่ถอนตราสารทางการเงินก่อนได้รับการอนุมัติจากผู้กำกับดูแลหรือไม่	
15	วันที่มีสิทธิไถ่ถอน วันที่มีการผูกพันในการไถ่ถอนและจำนวนเงินในการไถ่ถอน	
16	วันที่มีสิทธิไถ่ถอนในภายหลัง (ถ้ามี)	
	ดอกเบี้ยและผลตอบแทนอื่นใด	
17	ผลตอบแทน/ เงินปันผลแบบคงที่หรือลอยตัว	
18	อัตราผลตอบแทนและดัชนีอื่นที่เกี่ยวข้อง	
19	มี dividend stopper หรือไม่	
20	ธนาคารพาณิชย์มีอำนาจเต็มที่ในการยกเลิกการจ่ายดอกเบี้ยหรือผลตอบแทนอื่นใดได้เองทั้งหมด หรือบางส่วน หรือตามคำสั่งที่ได้รับ	
21	มีเงื่อนไขที่เป็นแรงจูงใจให้ธนาคารพาณิชย์ไถ่ถอนก่อนกำหนดหรือไม่ เช่น มีเงื่อนไขในการกำหนดอัตราผลตอบแทนให้สูงขึ้นในลักษณะขั้นบันได (step up)	
22	ไม่สะสมผลตอบแทน หรือสะสมผลตอบแทน	
23	สามารถแปลงสภาพได้ หรือไม่สามารถแปลงสภาพได้	
24	กรณีที่สามารถแปลงสภาพได้ ให้ระบุเงื่อนไขในการแปลงสภาพที่ธนาคารพาณิชย์นั้นกำหนดไว้ (Conversion trigger)	
25	กรณีสามารถแปลงสภาพได้ เป็นการแปลงสภาพทั้งจำนวนหรือบางส่วน	
26	กรณีสามารถแปลงสภาพได้ ให้ระบุอัตราการแปลงสภาพ (Conversion rate)	
27	กรณีสามารถแปลงสภาพได้ ให้ระบุประเภทตราสารทางการเงินที่มีการแปลงสภาพไป	
28	กรณีสามารถแปลงสภาพได้ ให้ระบุผู้ออกตราสารทางการเงินที่มีการแปลงสภาพไป	
29	คุณสมบัติในการลดมูลค่า	
30	กรณีมีการลดมูลค่า ให้ระบุการลดมูลค่าที่ธนาคารพาณิชย์นั้นกำหนดไว้	
31	กรณีมีการลดมูลค่า เป็นการลดมูลค่าทั้งจำนวนหรือบางส่วน	
32	กรณีมีการลดมูลค่า เป็นการลดมูลค่าถาวรหรือชั่วคราว	
33	หากเป็นการลดมูลค่าชั่วคราว ให้อธิบายกระบวนการในการลดดังกล่าว	
34	สถานะของลำดับการค้ำสิทธิในกรณีที่มีการชำระบัญชี (ให้ระบุประเภทของตราสารทางการเงินที่ค้ำสิทธิกว่า)	



**ตารางที่ 6 การเปิดเผยมูลค่าของเงินกองทุนในช่วงการทยอยนับเข้าหรือทยอยหักตามหลักเกณฑ์ Basel III (Transitional period)**

หน่วย : พันบาท

มูลค่าของเงินกองทุน รายการนับ รายการปรับ และรายการหัก ประจำงวดเดือนมิถุนายน 2557		ยอดสุทธิคงเหลือของรายการที่จะต้องมีการ ทยอยนับเข้าหรือทยอยหักเงินกองทุนใน อนาคตตามหลักเกณฑ์ Basel III
<b>เงินกองทุนชั้นที่ 1 :</b>		
<b>เงินกองทุนชั้นที่ 1 ที่เป็นส่วนของผู้ถือหุ้น (CET1)</b>		
1.1 รายการที่สามารถนับเป็นเงินกองทุนชั้นที่ 1 ที่เป็นส่วนของผู้ถือหุ้น	13,561,807.90	(39.35)
1.2 <b>ปรับ</b> รายการปรับจากเงินกองทุนชั้นที่ 1 ที่เป็นส่วนของผู้ถือหุ้นตามหลักเกณฑ์การกำกับดูแล	0.00	0.00
1.3 <b>หัก</b> รายการหักจากเงินกองทุนชั้นที่ 1 ที่เป็นส่วนของผู้ถือหุ้น	(112,769.36)	(157,383.80)
เงินกองทุนชั้นที่ 1 ที่เป็นส่วนของผู้ถือหุ้นสุทธิ		
<b>เงินกองทุนชั้นที่ 1 ที่เป็นส่วนตราสารทางการเงิน (Additional tier 1)</b>		
1.4 รายการที่สามารถนับเป็นเงินกองทุนชั้นที่ 1 ที่เป็นส่วนตราสารทางการเงิน	0.00	0.00
1.5 <b>หัก</b> รายการหักจากเงินกองทุนชั้นที่ 1 ที่เป็นส่วนตราสารทางการเงิน	0.00	0.00
เงินกองทุนชั้นที่ 1 ที่เป็นส่วนตราสารทางการเงินสุทธิ		
<b>รวมเงินกองทุนชั้นที่ 1 (CET1 + Additional tier 1)</b>		<b>13,449,038.54</b>
<b>เงินกองทุนชั้นที่ 2 (Tier 2) :</b>		
1.6 รายการที่สามารถนับเป็นเงินกองทุนชั้นที่ 2	644,286.44	0.00
1.7 <b>หัก</b> รายการหักจากเงินกองทุนชั้นที่ 2	0.00	0.00
<b>รวมเงินกองทุนชั้นที่ 2</b>		<b>644,286.44</b>
<b>รวมเงินกองทุนทั้งสิ้น (เงินกองทุนชั้นที่ 1 และเงินกองทุนชั้นที่ 2) ของธนาคารพาณิชย์จดทะเบียนในประเทศไทย</b>		<b>14,093,324.98</b>